

食堂年間パスポート ミールパスを

ミールパスとは？



大教学生証(生協組合証)のオプション機能で、選択した
期間内毎日、1日の決まった**上限金額**まで**生協食堂**で
食事ができる、**学食定期券**です。

2023年度は大教生700人以上からお申込いただいた生協自慢のサービスです！

ご存知ですか？大学生の食生活の実態

- 欠食 ● 野菜不足 ● 自炊が実行できない
- 衣服代・交際費のために食費を削る

このような傾向が年々強くなっています。▶

学生の声

部活もあり
忙しい！

自炊が
面倒…。

	1日目	2日目	3日目
朝	なし	なし	パン
昼	パン・ラテ 	パン・プリン 	インスタント麺
夜	ラーメン 	サラダバー・唐揚げ・ごはん 	チキン南蛮丼

大学生のあまりよくないアルアル食生活

そこで!! ミールパスで**安心・健康的**な食生活へ

ミールパスおすすめポイント

1

毎日財布を気にせず利用上限額を目安に食費を削らずきちんと食べることができます。

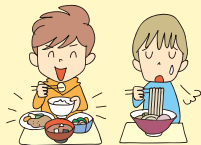

2

毎日食べる習慣が確立されます。



※プリペイドと違い、残高が減るしくみではありません。

3

選択した期間内、食堂営業日は毎日利用できます。

※夏休み、冬休み、春休みも学食は営業しています。年間営業予定日数は279日!

※日祝に臨時営業した場合は除きます。



4

不規則で忙しい大学生活の中で、栄養バランスを手軽に確保できます。(特に一人暮らしの方は絶対お勧めです!)

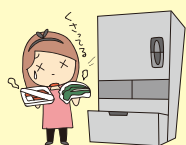

5

利用履歴を見て栄養バランスを確認。保護者も食事のアドバイスができます。



6

電子マネーと組み合わせると上限額をこえてもキャッシュレスです。



保護者の
みなさんの声



子供に安心してバランスのとれた食事をとらせることができ、

新しい生活に慣れるまでは、とても強い味方になってくれました。この環境の変化の中、健康を築ける安心材料でした。

おすすめします

プランと価格

「自宅通い or 大学付近で一人暮らし」「クラブサークルで長期休講期間中も大学に来る？」等 ライフスタイルに合わせてお選びいただける4つのプラン!

～お財布の中身を気にせず、栄養バランスだけを考えて食事を摂ることができます～

ポイント

- 万一、履修登録の結果、週の登校日数が少なくなっても、安心!
授業開始1営業日前の4/9(火) AM10:00までなら、お電話1本で簡単に、解約手数料無しで解約できます。
また、期中でも緊急事態宣言等で大学が入構規制等を布いた場合、当該日数分は日割りで返金します。
- [過去の事例] 2020年度前期は全ての授業がオンラインになったことから、前期分を全額返金しております。
また、2021年度は、オンライン授業主体期間を日割りで返金しました。
- 平日(月～金)でちゃんと食べれば、元がとれるような価格設定です! ご安心くださいね!

「長期休講期間(夏休みや春休み)」もクラブやサークルなどで学校に来る方、学校のそばで一人暮らしをしている方に!

12カ月プラン

■標準タイプ(ミールパス標準/12ヵ月)

食堂営業日は毎日550円まで食べられます。

利用可能日 (279日間) 2024年4月10日～2025年3月31日
利用可能最大金額 台風等、想定外の食堂休業を「3日」と仮定して
550円×276日=**151,800円分**利用できます♪

利用可能日数276日中、197日を上限まで食べれば元がとれる又は上限550円のところ、毎日392円食べれば元がとれる!

通常価格 **109,000円** (税込) **利用可能最大金額から43,800円もお得!**
さらに 3月29日(金)までの早期申込割引適用で **108,000円** (税込)

■夕食対応タイプ(ミールパス2食/12ヵ月)

・夕食営業日(授業がある日=150日の予定)は毎日1,100円まで食べられます。
・夕食営業がない日(大学休講日)は毎日550円まで食べられます。

利用可能日 (279日間) 2024年4月10日～2025年3月31日
(但し、8月・9月・2月・3月及び休講日は夕食はありません。)
利用可能最大金額 台風等、想定外の食堂休業を「3日」(夕食休業は2日)と仮定して
「550円×276日」+「550円×148日」=**233,200円分**利用できます♪

利用可能食数(1食550円として)424食中、299食を食べれば元がとれる又は1食550円のところ、毎回387円食べれば元がとれる!

通常価格 **166,000円** (税込) **利用可能最大金額から69,200円もお得!**
さらに 3月29日(金)までの早期申込割引適用で **164,000円** (税込)

「長期休講期間(夏休みや春休み)は学校にこない方」にはこちらがおすすめ

8カ月プラン

■標準タイプ(ミールパス標準/8ヵ月)

長期休講期間(8月・9月・2月・3月)を除く食堂営業日は毎日550円まで食べられます。

利用可能日 (187日間) 2024年4月10日～7月31日、10月1日～2025年1月31日
利用可能最大金額 台風等、想定外の食堂休業を「2日」と仮定して
550円×185日=**101,750円分**利用できます♪

利用可能日数185日中、140日を上限まで食べれば元がとれる又は上限550円のところ、毎日414円食べれば元がとれる!

通常価格 **77,500円** (税込) **利用可能最大金額から25,250円もお得!**
さらに 3月29日(金)までの早期申込割引適用で **76,500円** (税込)

■夕食対応タイプ(ミールパス2食/8ヵ月)

・夕食営業日(授業がある日=150日の予定)は毎日1,100円まで食べられます。
・長期休講期間(8月・9月・2月・3月)を除く夕食営業がない日(大学休講日)は毎日550円まで食べられます。

利用可能日 (187日間) 2024年4月10日～7月31日、10月1日～2025年1月31日
(但し、休講日は夕食はありません。)
利用可能最大金額 台風等、想定外の食堂休業を「2日」と仮定して
「550円×185日」+「550円×148日」=**183,150円分**利用できます♪

利用可能食数(1食550円として)333食中、250食を食べれば元がとれる又は1食550円のところ、毎回412円食べれば元がとれる!

通常価格 **139,000円** (税込) **利用可能最大金額から46,150円もお得!**
さらに 3月29日(金)までの早期申込割引適用で **137,000円** (税込)

[注意事項] 「ミールパスご本人様以外の使用」「おごり行為」等は不正使用に当たりますのでご遠慮ください。/1日上限金額に満たなかった未利用分を翌日に持ちこすことはできません。/2024年度ミールパスは、日曜・祝日は利用できません。

ミールパスの使い方

- レジで声をおかけください**
ミールパスでお願いします
- 学生証もしくはスマホアプリをレジのリーダーへ**
Pi CARD
- 精算完了!**
- 翌日以降Webやスマホで簡単に利用履歴を確認できます**

例えばこんな時 一日の利用限度額を超えてしまったら?
超過分は電子マネー(Dic)で
超過分は生協電子マネー(Dic) (現金も可)で支払いできます。

ミールパスで健康的な食生活を

ミールパス利用の効能

乱れがちな食生活は

ミールパスで解決

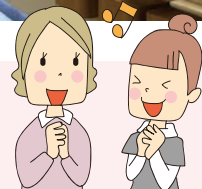
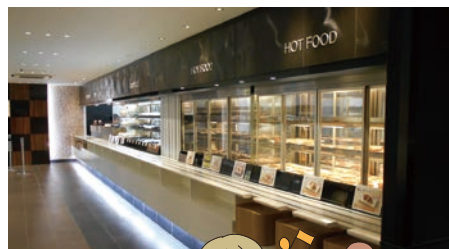

1 健康な食生活に親子で安心

保護者が安心

大学生活における保護者の方の不安は、やはり食生活が多く占めるのではないのでしょうか？ ミールパスは生協食堂の食事のみ使えますので、**お子様に渡した食費が確実に食事に結びつきます。**また、「上限まで食べないと勿体ない」という意識が芽生え、きちんと食事を摂ることに繋がっています。更に「ミールパスがあるので学校をサボったら勿体ない！」という意識から、結果的に授業の出席率が友人より高くなりました」という声もありました。

学生が安心

お金がないから、といってカレーだけ、うどんだけ…そんな学生も多くおられますが、ミールパスさえあればいつもの食事にサラダや総菜をもう一品！バランスのとれた食事を摂れます。1日550円は食費を確保しているから、**財布の中身を気にせず**しっかり食事がとれます。

◎「ミールパス」と生協電子マネー「Dic」の違い

ミールパスはいわば「学食定期券」です。お申込プランに定められた期間、一日の利用限度額までなら何度でも利用できます。一方、「Dic」はチャージして消費するプリペイドタイプの電子マネーです。利用すれば消費し、残高がなくなってもチャージすることでチャージ分を生協店舗で利用できます。ミールパスも生協電子マネー「Dic」も、学生証の中の生協組合員のための機能です。

	ミールパス(食堂年間パスポート)	生協電子マネー「Dic」
概要	食堂利用パスポート(食堂定期券)	チャージ(事前課金)によるプリペイド機能
利用できるもの	食堂(Dining TERRA、第2食堂、SUNCAFE、Restaurant FORET)での食事、テイクアウトショップでの生協あったか弁当の利用	食堂での利用、Shop IRIS、プチショップでの利用
お得なの？	夕食対応タイプ12ヵ月早期割引の場合、164,000円で最大233,200円分の食事を摂ることができます(詳しくはP3をご覧ください)	利用額に対して1%ポイントがつきます(一部対象外もあります)
生協脱退時の返金について	規則に沿って未到来期間分を返金します(P12参照)	脱退時までには使い切ることをお願いしています
カード紛失時の仮カード発行	発行します	発行しません(紛失届出時に確認できているチャージ金額を再発行したカードに移行します)

詳しくは、P12の「ミールパス(ミール定期マネー)利用細則」をご覧ください。

2 ミールパスでお得がいっぱい

利用者の声

- 手持ちの現金を心配せずにご飯を食べることができ、便利です。
- 学校最寄り駅にコンビニもなく、食堂の方が安く、栄養価のあるものが食べられます。

ミールパスはレジャー施設の「期間パスポート」のように、**期間中何回でも利用できるしくみです。**

例えば「標準タイプ/12ヵ月プラン」の場合、しっかり食べれば通常価格でも199日で年額分は利用でき、もとが取れる価格！ 食堂は年間279日(予定)営業していますので、年間を通してみれば絶対お得！(他のプランはP3をご確認ください) ミールパスはしっかり食事をとればとるほどお得になる、「食堂年間パスポート」です。2023年度は700人以上の方から、ミールパスをお申込みいただきました。
※但し、1日上限金額に満たなかった使用分を翌日に持ちこすことはできません。

3 利用履歴をUNIVCOOPマイポータルで確認できます (P7参照)



- 組合員(又は保護者)専用Webサイトの「UNIVCOOPマイポータル」にて、Webやスマホで昨日までに食べたメニューや栄養価を確認できます。
※一部栄養価が表示されないメニューもあります。
- 月単位で利用累計額や利用日数や回数、利用点数等を確認できます。

学生本人: 自分の履歴をみることで、いつ何を食べたかを食事日記のように楽しく記録し、健康管理にも役立てられます。また大学生活のちょっとした記録として残すこともできます。

保護者: 何を食べているかがだいたいわかるので、ご本人に食事についてのアドバイスをすることもできます。Webで確認できるので一人暮らしのお子さんやちゃんと学校に行っているか、ご飯を食べているかが確認できて安心という声も多いです。

利用履歴を確認でき、何を食べたか、何時に食べたのかなどいろいろな情報を離れて暮らす親も知ることができて、本当にありがたいです。

保護者の声



確保しましょう

1年間生協食堂をお得に利用できる “学食定期券”です。

食堂店舗のご紹介



食堂店舗のご紹介

大阪教育大学生協では、様々な形態の食堂をご用意しており、気分や用途によって使い分けができます。大教生の毎日の食生活にバラエティに富んだバランスのとれたメニューを提供しています。

DiningTERRA

平日 11:30 ~ 13:30

最も席数が多い食堂です。
スピーディに昼食を利用できます。



牛バラ
野菜炒め
¥286



温玉
ネギトロ丼
¥495



ササミ
チーズカツ
¥242



小鉢各種
¥55~

第2食堂

平日・土/11:00~14:00
夕食営業/17:00~19:45
(授業のある平日のみ)
日祝/休業

2024年4月から夕食営業再開！
夕食限定定食が食べられます。
土日も営業しています。



担担麺
¥462



塩ダレ
カツ丼
¥440



夕食定食
550円!



かきあげ
うどん
¥352

SUN CAFE

平日 11:30~13:30

朝食・サンドイッチ・ドリンクなどを
展開している喫茶・軽食店。



サンド単品
¥300~
セット
¥495~



ケーキ
各種
¥176~



ドリンク
各種
¥199~



RestaurantFORET

平日 11:45 ~ 14:00

フルサービス形式のお店です。
ランチ・定食の提供を行っています。



ランチ
¥650



旭定食
¥692

テイクアウトショップ

平日 11:45 ~ 13:00

テイクアウト弁当専門ショップです。
温かいお弁当はいかがですか？



テイク
アウト弁当
¥380~



※学事日程により営業店舗が縮小や変更になる場合がございます。
※価格・営業時間は2024年3月時点で、全ての授業が対面で実施され、クラブサークル活動の制限がない場合のものです。
事情により変更になる場合があります。

大阪教育大学生協生活協同組合では飛沫の気になる方も安心してお食事をして
いただけるように食堂ホール一部に飛沫シールドを設置しております。
安心して生協食堂をご利用ください。

(2024年2月現在)



テーブル上に飛沫シールドを設置しています。

生協食堂活用術

生協食堂活用術



こんな食事ができます!

生協食堂
550円
使用例

授業や部活で遅くても大丈夫!
夕食営業の、野菜も取れて
おいしい定食が550円!?



第2食堂

合計
550円

充実メニューに♪
バランス満載♪
550円以内でこれだけ食べることができます。



DiningTERRA

合計
523円

プラスでデザートも♪
軽いランチの後はプラス22円で
至福のデザートタイムも楽しめます♪



SUNCAFE

合計
572円

※学事日程の影響により営業店舗が縮小や変更になる場合がございます。
※価格は2024年3月時点(予定)のものです。事情により変更になる場合があります。

★昼営業とはひと味違う★ 日替わり夕食メニュー 【第2食堂】

☆手間暇かけた自慢の肉定食を一部紹介!

主菜(肉)、副菜(3品)、ライス、味噌汁の1汁4品で550円! バランスも摂れるので、一人暮らしやクラブ生にピッタリ! 日替わりなので、毎日来てください! まだまだ新メニューも開発中です!



☆種類は少なめですが、日替わり魚定食もあり!

主菜(魚)、揚げ物、副菜(3品)、ライス、味噌汁の1汁5品で550円! お魚もしっかり食べよう!



☆他には、カレーや週替わり麺、揚げパンもあります!



フェアも実施中 楽しく飽きのこない食事を提供しています。



これらのフェアは2023年度開催分です。2024年度も同様のフェアを開催予定です。

UNIVCOOPマイポータルを活用しよう!

食堂利用履歴の見方

組合員(及び保護者)専用Webサイト「UNIVCOOPマイポータル」にて、Webやスマホから、ご本人様の食堂の利用状況やご利用いただいたメニューの明細をご覧ください。いつ何を食べたのかを記録できることで、健康管理にも役立てられます。

【事前準備】

A：現在大学生協アプリを利用中の方

STEP 1 UNIVCOOPマイポータルを選択

STEP 2 「サインイン」をクリック。
メールアドレスとパスワードを入力して「サインイン」をクリック。

STEP 3 「コードの送信」をクリック。
※携帯電話でSMSが受信できない場合は「電話する」を選択
SMSに届いた6桁の確認コードを入力し「コードの確認」をクリック。
※「電話する」を選択した場合は、電話がかかって来るので、ガイダンスに従って操作をしてください。

STEP 4 サインイン後【画面中段】「ユーザー情報の変更」を選択
※エラーが出るときは表示に沿って修正をお願いいたします。

STEP 5 【ホーム画面】ホームと表示された画面が出れば準備完了です。

※セッションの有効期限は24時間となっています。最終利用の24時間後以降には再度サインインが必要になります。
※利用履歴の表示は、ご利用日の翌日～翌々日の反映となります。

B：スマホアプリを使用せず、パソコン等で認証した方

下記 URL よりアクセスしていただき、STEP 2→3→5と進めてください。
<https://krm-system.powerappsportals.com/>

【食堂利用履歴の見方】

上記のホーム画面 (STEP 5の画面) に食堂のご利用があれば、ホーム画面中段に【食堂利用履歴】が表示されます。

食堂利用履歴の見方

- 1か月の利用状況を確認できます
朝(～11時)、昼(11時～16時)、夜(16時～)として、ご利用のあった日に表示しています。右上のタブをクリックすることで、過去の履歴を遡って確認することができます。
- 当月1か月の利用回数および利用総額の集計結果を確認できます
- 栄養価等を確認できます
「栄養価等」は、エネルギー量・タンパク質・脂質・炭水化物・食塩相当量・カルシウム・野菜量・鉄・ビタミンA・ビタミンB1・ビタミンB2・ビタミンCの12項目を確認することができます。
「平均値」は、月ごとの1食の利用平均値となっています。
「充足率」は「1食の目安量」に対する「平均値」の割合となっています。
「1食の目安量」は④のタブでお子様にあったものを選択してください。
- タブをクリックして性別や身体活動レベルを遊ぶとお子様にあった1食の目安量を確認できます
▶身体活動レベルⅠ(低い)
生活の大部分を座って過ごし、運動をしていない学生
通学やアルバイトで2時間程度歩いたり、立っての動作をしている
▶身体活動レベルⅡ(普通)
通学やアルバイトで2時間程度歩く他に1時間程度はクラブやサークルで運動やアルバイトでよく動く作業をしている
▶身体活動レベルⅢ(高い)
頻繁に運動を行う習慣がある、または移動や立っての作業が多いアルバイトに従事している
- 利用した日時、メニュー、店舗、金額や食事の栄養価等を個別に確認できます
栄養価が反映されないメニューはメニュー名の前に「※」が付きます。グラム売りのメニューについては、栄養価は反映されません。

※保護者の方がご覧になるにはファミリー申請が完了している必要があります。
詳しくは生協までお問合せください。



<https://ok.u-coop.net/mail/index.html>

よくある質問 ミールパスQ&A



よくある質問

Q どのくらいの人が使っているの？

A 2023年度は約700名の大教生のお申込みがありました。大教生協自慢のサービスです。

Q 自宅生なので必要かどうか購入を迷っています

A 自宅生でもミールパスがあると様々な場面で便利です。そして、何より「お得」です！

大教生は多くの方が真面目に授業に出席する傾向にあり、いずれにしろ、お昼ご飯は必要かと思えます。柏原キャンパスは郊外の立地で生協食堂以外で食事を摂ることは難しく自宅生も生協食堂を利用の方がほとんどです。また、生協食堂では多くのメニューがあり、食堂でゆっくりおしゃべりしながらあたたかい食事やデザートも摂ることもできます。さらに、お昼の混雑時もミールパスがあれば精算がスムーズにすすみますよ。

※万一、履修登録の結果、週の登校日数が少なくなった場合等、授業開始1営業日前の4/9(火)AM10:00までなら、お電話1本で簡単に、解約手数料無しで解約できます。また、期中でも緊急事態宣言等で大学が入構規制等を布いた場合、当該日数分は日割りで返金します。安心してお申込みください。

Q 一人暮らしで自炊を考えていますが、ミールパスは必要ですか？

A 大学生活は予想以上に忙しいです。勉学への集中や、自分の時間の確保のためにもミールパスがあると便利です。

大学生の生活は、講義だけでなく、クラブやサークル、ボランティアなどの活動やアルバイト、自宅でのレポート作成など、予想以上に忙しい毎日です。また、大学生の一人暮らしでは、食材を購入する量や、調理する量を上手に調整できず、作りすぎたり、足りなくなったり、食材を余らせすぎて腐らせたりすることが結構あります。自炊する予定の方も、お守り代わりに「1日1食は簡単にバランスの取れた食事を」の為、ミールパスの購入をお勧めします。

Q 毎日生協食堂で飽きませんか？

A 生協では様々なメニューを用意しています。

食堂では週替わりや日替わりでメニューが変わりますし、ミールパスを使えるお店が学内に5店舗もありますので、毎日ずっと同じものばかり食べないといけない、なんてことはありません。また、各食堂でご当地メニューなどのフェアを展開しており、季節に合わせたメニューも豊富です。サンカフェやテイクアウトショップでもミールパスが使えますので、デザートやお弁当など気分に合わせてお店を活用してください。(P5、P6もご参照ください。)

Q 失くしたときの事を思うと、ためらってしまいます

A 再発行できます。

ミールパスの登録時に頂いた情報をシステムで管理していますので、紛失した際もカードを不正利用されることを防止し、再発行*を行うことができます。1度購入いただければ、期間はしっかり利用していただけます。さらに、大学生協スマホアプリでも会計が可能です。

※学生証の再発行は学生支援課で受け付けています。

Q 高額なので使いきれず、損しそうで心配です

A 毎日上限まで食べなくても大丈夫です。

標準タイプ12カ月プランをお申込みの場合199日使用すれば元がとれる計算です。利用可能日数は279日(予定)ですので、学校に来た時にしっかり食べれば80日使用しなくても損はしない計算になります。又は、上限550円ですが毎日395円食べれば損はしない計算です。8ヶ月プランの場合は営業日数187日中に141日食べれば元がとれる計算です。詳しくはP3をご覧ください。

Q オンライン授業が多い可能性も……

A 履修登録時にオンライン授業で学校に来る回数が少ないとわかった際、授業開始1営業日前の4/9(火)AM10:00までなら、お電話1本で簡単に、解約手数料無しで解約できます。また、緊急事態宣言等で大学が入構規制等を布いた場合、当該日数分は日割りで返金します。安心してお申込みください。

Q 土曜日は学校に行かない人は損するのでは？

A 土曜日に一切使用しなくても、上手に使いえば平日利用だけでも損しない価格設定です。ご安心ください！

Q 1日の利用上限を超えてしまったら？

A 1日の上限額を超えた場合は、超過分を電子マネーDicでお支払いください。スムーズな精算のためにもあらかじめチャージしておくことをおすすめしています。

Q 1日限度額を利用できなかった分は次の日に繰り越すことができますか。

A ミールパスは「定期券」という性質上、申し訳ございませんが翌日以降に未使用分を繰り越す事はできません。ミールパスは「食育」の観点からその日にしっかり食事をしていただく事を目的とした仕組みです。

Q ポイントは付きますか？

A 付きません。

ミールパスは年間でお申込みいただくため、利用可能金額より大幅に割引で販売しているため、ポイントは付きません。

Q 解約や返金のシステムは？

A 長期入院や退学等の場合は、定められた方法で返金いたします。

中途退学、休学、留学、長期入院の場合は、定められた方法で未利用期間の残額相当分を返金いたします。

詳しくは、P12の「ミールパス(ミール定期マネー)利用細則」をご覧ください。

ご利用にあたってご注意いただきたいこと

ご利用時は組合員本人がカードをご利用いただく事を原則としています。貸し借りは禁止していますので、十分に注意してください。

利用上限額まで使い切れないと、つつい他人におごりたくなりますが、その行為は不正使用になりますので、ご遠慮ください。

ミールパスのお申し込み方法

お申込、ご利用の流れ①

【重要：お申込みに当たって】

ミールパスは早期申込の特典を設けています。3月29日（金）までにお申込みいただくと、「早期申込み割引」として、更に2,000円～1,000円割引でお申込みいただけます。お得な特典を是非ご活用ください。

「早期申込み割引」でお申込みする場合は、添付の申込書（払込取扱票）の「A」をご使用ください（「B」を使ってお申込みされた場合、「早期申込み割引」は適用されませんのでご注意ください）。

1 申込方法

① 添付の専用「払込取扱票」に必要事項をご記入ください。

P12の「ミールパス（ミール定期マネー）利用細則」をご覧ください。

記入方法はP11をご確認ください

払込みを3月29日(金)までにされる方はパターンAの払込取扱票で払込みください。(3月29日(金)までに払込みいただいた場合に早期申込特典がついて大変お得です。)

② 最寄りの郵便局で払込ください。

(10万円を超えるお支払いは記入者本人の確認書類をゆうちょ銀行で提示する必要があります)

③ 領収書は必ず保管してください。

④ 「2024年4月10日(水) (授業開始日)」からご使用いただけるようになります。

柏原キャンパスの生協食堂でレジ精算の際、学生証(又はスマホ大学生協アプリのミールパスバーコード)をご提示ください。学生証(又はスマートフォン)だけで生協食堂のレジを通過できるようになります。(1日上限金額を超えない限り、現金は不要になります。)



2 お支払い締切

・払込みを3月29日(金)までにされる方 **2024年3月29日(金)**

早期申込割引の特典がついておすすめ♪

・払込みが3月30日(土)以降になる方 **2024年4月5日(金)**

ゆうちょ銀行の窓口でお支払いください。

3 ご利用の開始日

2024年4月10日(水) (授業開始日) からご利用できます。

お申込みいただいたら、学生証の設定は自動で行われます。ご本人様は、学生証を一度生協にお預けいただく等のことは必要ありません。



但し、「大教電子マネー」を使用できるよう、「大学生協アプリの設定」か、「PCでの認証」が必要です。詳しくは Web サイトをご覧ください。

<https://apps.univ.coop/mobileapp/>

既に設定済の方は、2024年度ミールパス用に新たに設定する必要はありません。

払込取扱票の記入例

お申込、ご利用の流れ ②

添付の専用払込用紙に記入する

正しく迅速に処理するために、必ず専用払込票をお使いください。

3月29日(金)までにお払込みをされる場合は【A】の払込取扱票を、3月30日(土)以降にお払込みをされる場合は【B】の払込取扱票をご使用ください。

「早期申込割引」がありますので、3月29日(金)までのお払込みがお勧めです。

学生ご本人の情報を
ご記入ください。

プランを
お選びください。

お選びになった
プランの金額を
ご記入ください。

必ずチェックを
入れてください。
チェックがない
場合、お申込み
は受け付けられ
ません。

組合員No.※をご記入ください。

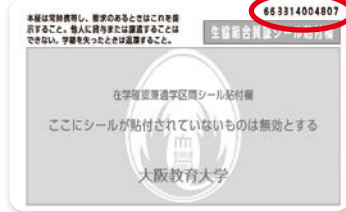

※組合員No.は学生証裏
面右上にある12ケタ
の数字です。

個人情報の取り扱いについて

この申込書にて提供いただいた加入者及び扶養者の個人情報は、当生協の個人情報保護方針に基づいて個別業務毎に情報の適正な管理・利用と保護に努めております。詳しくは、生協ホームページに個人情報の取り扱いを掲載しておりますのでご覧ください。
(https://ok.u-coop.net/top_etc/regulations/privacy_policy/)
〈利用目的〉大学生協は、生協加入や生協のご利用に際して組合員の方から収集した個人情報について、店舗・食堂事業や、利用事業等の健全な商品・サービスの紹介等のために利用することがあります。

その他ご質問等は生協事務所へお問い合わせください。

営業時間【平日】 10:00~17:00 TEL.072-976-3636 E-mail : support@univ.coop

こちらの規則は2023年1月現在の規則です。最新の規則は大阪教育大学生協のWebサイトで公開しています。
(https://ok.u-coop.net/top_etc/regulations/ic_card/) ミールパスお申込みの際は必ず最新の規則をご確認ください。

*スマホアプリの導入により、従来適用していた「ICカード利用規則」は2023年1月より変更になりました。詳細は上記ページをご覧ください。



(通則)

01) この利用細則は、「大学生協アプリ（公式）利用規約」の「食事（ミール）用マネー」（以下、「ミール定期マネー」という）として提供する機能と運用について定めます。この仕組みを「ミールパス」と呼称します。

(ミールパス機能の定義)

02) 大学生協アプリ（公式）において、大阪教育大学生協同組合（以下、「大教大生協」という。）が指定した期間及び指定した1日当たりの利用限度額の範囲内で、大教大生協が指定する食堂等の店舗（以下「指定店舗」という。）及び大学生協電子マネー対応機器で食事等を利用することができる機能をミールパス機能（ミール定期マネー）といいます。ペースマネーの利用とは別会計の機能です。

(ミールパス機能利用方法)

03) 生協組合員は、ミールパス機能に供する期間に対応する大教大生協が指定した額の現金を添え、もしくは大教大生協が指定する金融機関口座への振込みをもって申請することにより、ミールパス機能を利用することができます。

04) ミールパスを利用できる組合員（以下、「ミールユーザー」という。）は、大教大生協が指定した利用期間・1日利用金額（曜日指定1日利用金額を含む）（以下、「1日利用金額」という。）の範囲内で、指定食堂等において大学生協電子マネー対応機器で、ミール定期マネーでの支払により食事等を利用することができます。

05) ミールユーザーは、ミール定期マネーでの支払の初回利用の前までに利用者が所有するスマートフォンに大学生協アプリ（公式）をインストールおこなう、又はパソコンでICカード規則第1条に定める大阪教育大学ICカードや生協ICカードに電子マネーデータを紐付けることで、ミール定期マネーでの支払をすることができます。

06) ミール定期マネーの1日利用金額の範囲を超えて利用した場合、不足している金額は、自動的に「ペースマネー」（大学生協電子マネー）から優先して使用されるものとします。

07) ミールパスユーザーは、1日の利用額が、1日当たりの利用限度額に満たない場合でも、当該日の未利用分を翌日以降に繰り越すことはできません。

08) ミールパス機能は申し込んだミールユーザーのみが利用できるものとし、当該機能を第三者への貸与または譲渡等とはできないものとします。他人の食事への利用（いわゆるおごり）はできません。またミールユーザーがこれに反した場合には、大教大生協が利用停止措置ができることをあらかじめ承諾するものとします。

(ミールパス機能の利用の期間・1日あたり利用限度額・利用可能商品等)

09) 大教大生協は、ミールパス機能の利用期間、1日当たりの利用限度額、ミールパス機能で利用できる食事等の商品の範囲、その他ミールパス機能の利用にあたって必要な事項を定め、これを公示するとともに必要に応じてミールユーザーへ通知するものとします。
2 ミールパス機能の申し込みに係る入金額に対する利息は、利用の有無、入金の日数を問わず、無利息とします。

(ミール定期マネーの利用範囲外)

10) ミールパスユーザーは、次の場合にミールパス機能の利用ができないことをあらかじめ承諾するものとします。
(1) 指定店舗が営業していない場合及び営業時間外の場合（台風等による臨時閉店の場合を含む）
(2) 09) 1項による大教大生協が定めた食事等の商品以外の商品の購入及びサービスの利用の場合
(3) 08) 項に該当する禁止行為があり、大教大生協が利用停止措置等を取った場合
(4) 大教大生協が定める1日あたりの利用限度額を超えた場合（超えた部分は、現金またはプリペイドで支払うことが出来ます）
(5) 大教大生協が定める利用期間を超えた場合
(6) スマートフォン、大阪教育大学ICカードや生協ICカードの紛失・故障・盗難等によりアプリの利用・決済を一時停止としている場合
(7) 停電・故障等、やむを得ない事情により、大学生

協電子マネー対応機器端末機等が利用できない場合

(8) 大教大生協から脱退し、大教大生協の利用ができなくなった場合

(9) 本細則の規定から著しく逸脱した行為を行い、利用を一時的に停止されている場合

(10) 不可抗力（天災、暴動、流行病、政府・自治体および大学の命令）などのやむを得ない事情により、指定食堂等を閉店した場合

(利用履歴の提供)

11) ミール定期マネーの利用履歴（以下、利用履歴という。）の一部をミールユーザーにもしくはその保護者に提供します。ミールユーザーは、利用履歴を親権者に提供することを承諾したものとします。

2 利用履歴とは、利用商品、利用の金額、入金額、電子マネー残高・ポイント付与履歴等を指します。

3 利用商品とは生協の店舗、食堂等においてPOSレジで精算された商品であり、その利用商品名はPOSレジに登録されているデータを指します。ただし、POSレジに当該商品のデータが登録されていない場合があることを利用者は予め承諾するものとします。

4 利用履歴は、生協が指定する電子媒体（生協のWebサイト「組合員マイページ」）で提供し、その利用は、ミールユーザー及び保護者が申し込みすることによって提供します。

5 生協は、提供した利用履歴の不備などにより、ミールユーザー及び親権者に不利益が生じた場合であってもその損害を補償しません。

(利用履歴提供の終了・中止・変更)

12) 生協は、ミールユーザーに告知により、利用履歴の提供を終了、中止し、又は内容を変更することがあり、利用者は予め承諾したものとします。前項により会員に損害が生じた場合、生協は一切の責任を負いません。

13) 以下の理由による場合、生協は事前告知なく利用履歴の提供を一時停止、中止する場合があります。

- (1) コンピュータシステムの保守点検
- (2) システムの切り替えによる設備更新
- (3) 天災、災害、通信障害等による装置の故障
- (4) その他予期しない障害の発生

(届出事項の変更)

14) ミールユーザーは申し込み時に届け出た登録情報に変更が生じた場合、大教大生協に対し所定の届出を遅滞なく行うものとします。

2 前項の届出を怠った場合に生じる一切の損害はミールユーザーが負担するものとします。

(ミールパス機能の利用停止と喪失)

15) ミールユーザーは、次のいずれかに該当した場合、大教大生協がミールパス機能の利用停止・喪失させる場合があることを承諾するものとします。その際、次の(1)～(6)に該当する場合、ミールユーザーは未使用期間分の返金については一切行われなことをあらかじめ承諾するものとします。

- (1) 申し込みや届出変更時に、故意に虚偽の申告を行った場合
- (2) 当規則に違反した場合
- (3) ICカード面上に記載された内容を改ざんした場合
- (4) 本細則ならびに別に設ける「大学生協アプリ（公式）利用規約」に違反した場合
- (5) ミールユーザーが自身のミール定期マネーを第三者に貸与または譲渡した場合
- (6) ミールユーザーが自身のミール定期マネーを使って第三者へ他人への食事の利用（いわゆるおごり）をした場合
- (7) 大教大生協が設ける期限までに、ミール定期マネー購入代金を支払わなかった場合
- (8) ミールユーザーが、組合員資格を失った場合

(返品・返金の禁止)

16) ミールパス機能を利用して購入した食事等の商品の返品・返金については、レジ操作ミスなど大教大生協の過失による場合以外は受け付けられないものとします。

2 ミールパス機能の利用期間の始めの日から払戻し請求があった日までを使用済み期間とし、この「この使用済み期間」の返金については受け付けられないものとします。

(ミールパス機能解約の場合の返金)

17) ミールパス機能は大教大生協が申し込み用紙を受領した日から8日以内であればクーリングオフ（解約）ができるものとし、また、4月1日以降の申し込みで役員提供前である場合も8日以内であれば解約ができるものとします。

2 ミールパス機能の利用者が、ミールパス機能の利用期間中に退学、休学、留学、傷病等による長期入院など（大学休暇中の帰省等を除く）の事由により、1ヶ月を超える長期にわたり大学への通学ができなくなった場合には、事前に保護者等に解約の了解をとることを条件とし、大教大生協所定の手続きによる申し出を受けて、ミールパス機能未執行代金を返金することとします。

3 未執行代金とは、ミールパス機能購入価格から、すでに経過した食堂営業日数に1日の利用限度額を乗じた金額（システム上計算される金額）を控除した金額とします。マイナスとなった場合、返金金額はないものとします。

4 本条2項以外の事由における中途解約の場合、事前に保護者等に解約の了解をとることを条件とし、大教大生協所定の手続きによる申し出を受けて、本条2項の返金額から解約事務手数料として2,000円を控除した金額を返金することとします。ただし、本条3項の未執行代金から2,000円を控除した金額がマイナスとなった場合、返金金額はないものとします。

5 この契約を期間中で解約した場合、同じ期間内で再度お申込を行うことは出来ないものとします。

6 ミールパス機能を解約した場合の返金は、学生の場合は原則として保護者等の銀行口座に振込むこととし、返金に必要な手数料は申込者の負担とします。

(仮ICカード)

18) ミールユーザーは、ミールパス機能の利用期間中に再発行等によりICカードが発行されるまで、大教大生協所定の手続きによりミールパス機能専用の仮ICカードの発行を受けることができます。ただし、仮ICカードはミールパス機能以外の機能は使用できないものとします。

2 仮ICカードの発行を受けたミールユーザーがICカードを入手した場合、速やかに大教大生協に届け出て仮ICカードを返却するものとします。この場合、ミールパス機能を申し込んだミールユーザーのICカードへはミールパス機能を付与します。

(解釈等)

19) この規則に定めのない事項及び規則の解釈に疑義が生じた場合は、理事会が決定します。

(細則の改廃)

20) 大教大生協は、本サービスの充実・合理化、利用者への便宜向上、社会経済状況の変化への対応、その他サービスの円滑な実施のための必要がある場合に、本細則を改廃することができます。

21) 20) 項について、大教大生協は、本細則を改廃する旨、改廃後の本細則の内容及び改廃の効力発生日について、改廃の効力発生日までの間に次に定める方法を適宜活用して、ミールユーザーへの周知を図ります。

- (1) 店舗での掲示
- (2) Webサイトへの掲示

22) 本細則の変更・廃止は、理事会の議決によります。

【付則】

この細則は2023年01月01日より施行します。

